

IL FUTURO È NELLE NOSTRE MANI



ANSALONI

COOPERATIVA EDIFICATRICE DAL 1948



In questo numero:

- **CONCERTO DI CAPODANNO 2023**
- **ANSALONI ENERGY**
- **IL NUOVO CDA**

ANSALONI NOTIZIE 2 ♦ 2023

Rivista semestrale riservata ai soci

Coop.Edif.Ansaloni s.c. - Via Cividali, 13 - 40133 - Bologna
tel. 051.3145411 - fax 051.311786

info@coopansaloni.it - www.coopansaloni.it



ANSALONI
COOPERATIVA EDIFICATRICE DAL 1948



Concerto di Capodanno

Teatro Auditorium Manzoni

Orchestra Senzaspine

31 Dicembre 2023 ore 20.00

Programma Del Concerto

Direttori: Tommaso Ussardi e Matteo Parmeggiani

Ballerini: Chiara Benati e Andrea Vighi

<i>D. Modugno – F. Migliacci</i>	<i>“Nel blu, dipinto di blu” (1958) Arrangiamento Gian Marco Verdone, canta coro di voci bianche Senzaspine</i>
<i>C. C. Saint Saëns (1835-1921)</i>	<i>“Bacchanale”</i>
<i>J. Strauss II (1825-1899)</i>	<i>“Unter Donner und Blitz”</i>
<i>C. F. Gounod (1818-1893)</i>	<i>“Faust” ballabili (estratti)</i>
<i>A. L. Dvořák (1841-1904)</i>	<i>“Danza Slava n.7”</i>
<i>B. Smetana (1824-1884)</i>	<i>“Danza dei commedianti”</i>
<i>A. P. Piazzolla (1921-1992)</i>	<i>“Oblivion” (con ballerini)</i>
<i>J. Strauss II (1825-1899)</i>	<i>“Perpetuum Mobile – OP. 257”</i>
<i>A. P. Piazzolla (1921-1992)</i>	<i>“Libertango” (con ballerini)</i>
<i>J. Strauss (1825-1899)</i>	<i>“Danubio Blu”</i>
<i>J. Strauss (1825-1899)</i>	<i>“Marcia di Radetzky”</i>

Ad ogni partecipante verrà consegnato un omaggio gastronomico.

Riservato ai Soci e non solo.

Necessaria la prenotazione.

Referente Signora Daniela: tel.051 3145458

SOMMARIO

Edito da
Cooperativa Edificatrice Ansaloni s.c.

Sped. in a.p.-70% - Filiale di Bo
Pubblicazione quadrimestrale
riservata ai Soci
Numero 2 - 2023 - anno XXXIX

Progetto grafico - Impaginazione:
SdB - Stile di Bologna
Stampa: GE.GRAF S.r.l.
professional print solution - Bertinoro (FC)
Foto: Archivio Ansaloni
Aut. Trib. Bologna n. 5101
del 06/08/1983

Direttore Responsabile:
Gianfranco Franchi
Coordinatore:
Alessandra Canuto
Comitato di redazione:
Anita Pezzetti
Guglielmina Lazzarin
Luca Catti
Marco Falangi
Silvia Serra

Direzione Redazione e Amministrazione:
Cooperativa Edificatrice Ansaloni s.c.
Via Civaldi, 13 - 40133 - BO
Tel. 051 31 45 411
e-mail: info@coopansaloni.it
www.coopansaloni.it

© Copyright 2012
È vietata la riproduzione, anche parziale,
non autorizzata di tutta la rivista.

CHIUSURA NATALIZIA:
Ricordiamo che gli uffici
della Cooperativa e Ansaloni Point
Castel Maggiore e Calderara
saranno chiusi da:
mercoledì 27 dicembre
a venerdì 5 gennaio 2024.
Nelle giornate
del 27-28 e 29 dicembre
il servizio cassa resterà
attivo dalle 9.00 - 12.30
e dalle 14.00 - 17.30
Riapertura lunedì
8 gennaio 2024



04 /05 L'EDITORIALE

di Gianfranco Franchi, *Presidente*



06 /07 IL NUOVO CDA

di Emanuela Gamberini



08 /10 ANSALONY ENERGY

di Giuseppe Governatori, Cristian Ballanti
e Alessandro Bonetti



11 LE CASE DI ANSALONI

di Alberto Collina



12 BORSE DI STUDIO

di Silvia Scarpelli



13 VIAGGIO STUDIO

di Federico Bassi

14 COMMISSIONE EVENTI



15 OVIV NEWS

di Anita Pezzetti
e Isa Tolomelli





L'EDITORIALE

di Gianfranco Franchi
Presidente

FIDUCIA NEL FARE CORAGGIO NELL'OSARE



Carissimi Soci/e
Siamo alla fine dell'anno e come da consuetudine arriviamo nelle Vostre case con la nostra rivista che vuole innanzi tutto rappresentare vicinanza in un momento delicato per le "turbolenze" che questo nostro mondo sta attraversando, cercando per quanto è possibile di trasmettere un messaggio di speranza e serenità.

Allo stesso tempo vogliamo raccontarci un po', lo facciamo in diverse forme dal 1948 anno della nostra fondazione (anche questo è un messaggio di fiducia) con l'obiettivo di cogliere spunti, di creare stimoli, di informare sulla nostra Cooperativa ma non solo. Parto dalla copertina dicendo subito che va inquadrata in un insieme con la retrocopertina e che rappresenta in forma graficizzata e fotografica il Museo di Arte Moderna Guggenheim di Bilbao che abbiamo visitato nel recente viaggio studio in Spagna. Il perché di questa scelta particolare, un po' fuori dagli schemi, sarà spiegata bene nell'articolo interno del Socio Federico Bassi; mi limito solo a dire che questo edificio, che ha 20 anni di vita, **è parte di un intervento ampio**

di recupero e riqualificazione urbana di quella città e rappresenta con la sua architettura ardita (per me bellissima) una perfetta sintesi di sfida del fare e soprattutto dell'osare che va colta come stimolo anche per noi, in questo nostro Paese a cui vogliamo tanto bene, per migliorare le nostre città spesso tarpate nella loro evoluzione da conservazioni ideologiche e non solo.

Nel corso del 2022 abbiamo svolto la nostra assemblea di bilancio che va ricordata per almeno due motivi: il primo perché si è svolta finalmente in presenza dopo 3 anni di assenza causa Covid, l'altro per l'importanza legata al rinnovo del nostro Consiglio di Amministrazione. Confesso che dopo l'intervallo di questi anni, con una certa ansia, temevamo una non riuscita di partecipazione, cosa che non è avvenuta e questo è stato per noi motivo di grande soddisfazione perché testimonia e questo ci rassicura. Per quanto un legame ancora solido con i nostri Soci riguarda il rinnovo del CDA riportiamo l'intervento di due Consiglieri a testimonianza di senso di responsabilità verso la Cooperativa che è proprio dell'intero Consiglio.

La parte principale della rivista la dedichiamo al tema del superbonus del 110% in occasione del suo esaurimento alla fine di quest'anno. La Cooperativa Ansaloni attraverso la sua controllata Ansaloni Energy ha concretamente gestito questo tipo di opportunità portando avanti la riqualificazione di alcuni edifici esistenti. E' stata una esperienza di diversificazione positiva che raccontiamo attraverso il contributo dei Soggetti della Cooperativa che se ne sono direttamente occupati. L'intento non è certamente quello di entrare all'interno di polemiche politiche (purtroppo quasi sempre strumentali e interessate) ma di cogliere gli elementi di criticità che ci sono sicuramente stati e vanno superati, e di positività, altrettanto sicuramente presenti, che vanno mantenuti ed esaltati.

L'intento complessivo è quello da un lato di mantenere l'attenzione sulla positività dell'iniziativa (riqualificare energeticamente il patrimonio esistente) dall'altro per noi Coop. Ansaloni, dare continuità futura e sviluppare questa esperienza.



COMUNICAZIONE

Il Consiglio di Amministrazione della Cooperativa nella seduta del 18/10/2023 ha **esaminato il tema del Prestito Sociale alla luce dell'attuale situazione finanziaria**, che complice l'andamento inflattivo, ma non solo, vede un significativo innalzamento delle rendite finanziarie.

Valutati, tra l'altro, le posizioni dei principali competitor cooperativi, si è valutata l'opportunità di procedere ad un ritocco in aumento dei tassi del Prestito come segnale in questa direzione, senza inseguire lo stress finanziario in corso, **deliberando i nuovi parametri qui sotto riportati.**

PRESTITO SOCIALE - TASSI DI INTERESSE

Tasso di interesse dal 01/11/2023

Il limite massimo di deposito è pari a €76.163,77

DEPOSITO	TASSO LORDO	TASSO NETTO	
FINO A €2.500	0,00%	0,00%	
DA €2.500,01 A €15.000,00	0,65%	0,48%	Limitatamente alla quota che supera i 2.500€
DA €15.000,01 A €30.000,00	1,30%	0,96%	Limitatamente alla quota che supera i 15.000€
DA €30.000,01 A LIMITE MAX	2,00%	1,48%	Limitatamente alla quota che supera i 30.000€

COMUNICAZIONE: Come previsto dalla Legge 59/92 art.15, in data 15/09/2023 abbiamo avuto regolare ispezione Annuale Ordinaria del Ministero dello Sviluppo Economico, attraverso il revisore designato dalla Lega Nazionale delle Cooperative e Mutue, con rilascio del Certificato di Revisione senza rilievi e dal quale si evince che la Cooperativa deve considerarsi a mutualità prevalente. Si informano i Soci che presso la sede della Cooperativa è affisso un estratto del processo verbale relativo alla revisione cooperativa, del quale i Soci possono prenderne visione.

Prima di concludere queste note volevo ricordare due punti importanti della nostra imminente attività, uno istituzionale l'altro operativo. Il primo riguarda la revisione del nostro Statuto Sociale datato 2008 al quale stiamo mettendo mano attraverso la Consulta, non in quanto obsoleto, quanto piuttosto perché in questi anni tante sono le cose cambiate all'interno e all'esterno della Cooperativa e un collaudo si impone. Il secondo aspetto è quello che si riferisce al nostro intervento di Via delle Tovaglie nel centro Storico di Bologna dove all'inizio

del prossimo anno inizieremo finalmente i lavori.

**Via delle Tovaglie:
cantiere scuola...
vogliamo apprendere**

Quando abbiamo acquisito questa operazione di ristrutturazione **di un edificio storico l'abbiamo definita per le sue caratteristiche un cantiere scuola: lo è stato fino ad ora nello smistamento delle procedure autorizzative (Sovrintendenza e non solo) lo sarà durante i lavori ma**

siamo fiduciosi e vogliamo di apprendere.

Non mi rimane che salutarVi, aspettandovi numerosi nel nostro tradizionale concerto di fine anno al Teatro Manzoni per formularci i migliori auguri per l'anno nuovo e dove cercheremo di stupirvi ancora una volta. Un abbraccio forte di Pace e Serenità

PS. Nella copertina abbiamo con delicatezza inserito i colori della pace... perché Coop. Ansalonista da quella parte senza se e senza ma.



IL NUOVO CDA

di Emanuela Gamberini, Socia Presidente
Commissione elettorale ed etica

Il 30 maggio 2023 si è tenuta la **75°Assemblea dei Soci della Cooperativa Edificatrice Ansaloni** che ha provveduto ad approvare il Bilancio d'esercizio 2022 e a rinnovare il Consiglio di Amministrazione che guiderà la Cooperativa per i prossimi tre esercizi 2023-2026, ratificando la lista di Consiglieri proposta dalla Commissione Elettorale ed etica.

Tra novembre 2022 e febbraio 2023, sono stati trenta i Soci (18 uomini e 12 donne) che si sono proposti alla **Commissione Elettorale ed Etica** della Cooperativa Ansaloni come **candidati per il rinnovo del CdA, della Consulta e delle Commissioni della Cooperativa**. **Nei mesi seguenti sono poi stati effettuati i colloqui individuali conoscitivi, nei quali tutti si sono distinti per disponibilità, qualità personali e professionali: a tutti va un sentito ringraziamento.**

Per non disperdere la ricchezza che la loro collaborazione potrebbe apportare alla Cooperativa, coloro che ne hanno fatto domanda potranno essere chiamati ad accedere alle Commissioni che il rinnovato Cda andrà a definire.

"La cooperativa ha sempre bisogno di partecipazione, idee, passione, valori."

ECCO COSA DICONO I NOSTRI COSIGLIERI

DANIELE MANETTI, VICE PRESIDENTE - RICANDIDATO

Compito del nuovo CDA, sarà quello di consolidare quanto di buono fatto dal CDA uscente, che pur operando in anni difficili, ha svolto un'importante lavoro, consegnando al nuovo Consiglio una Cooperativa forte e sostenibile. Si dovranno attuare nuove strategie di sviluppo ed innovazione, con una visione a lungo termine, coscienti del ruolo e del contributo importante che la nostra Cooperativa potrà e dovrà avere, sia nel dare risposta alla crescente emergenza abitativa che nella rigenerazione urbana del nostro territorio. Una sfida importante, sia personale che professionale per me e per gli altri consiglieri, entusiasmante ma piena di responsabilità verso i nostri soci, con i quali desideriamo rinvigorire il rapporto favorendo la massima partecipazione alla vita della nostra Cooperativa.

FABIO PIANCASTELLI - NUOVO CONSIGLIERE

La casa è sempre più un tema strategico sotto diversi punti di vista: in ottica di welfare, per garantire ai più deboli il diritto all'abitare; in ottica di coesione sociale viste le difficoltà crescenti anche per il ceto medio a trovare soluzioni abitative sostenibili; in ottica ambientale, visto che il patrimonio abitativo rappresenta una fetta consistente delle emissioni in atmosfera. Il contesto, d'altra parte, è sempre più complesso: l'aumento dei costi di costruzione, l'incremento dei tassi di interesse, la domanda crescente derivante anche da studenti e turisti. Credo che Ansaloni grazie alla sua storia, alla sua competenza industriale e alla sua solidità finanziaria, possa rappresentare un attore protagonista per dare un contributo concreto al problema della casa a Bologna.



CONSIGLIERI RICONFERMATI



GIANFRANCO FRANCHI
Presidente
Laurea in ingegneria



DANIELE MANETTI
Vice presidente
Laurea in ingegneria



SILVIA SCARPELLI
Consigliere
Laurea in scienze
politiche e psicologia



MAURO FINI
Consigliere
Laurea in
scienze agrarie



ANITA PEZZETTI
Consigliere
Laurea in
scienze politiche



MAURELLA ZANOTTI
Consigliere
Laurea in lingue
e letteratura straniera



DARIO BUSETTI
Consigliere
Laurea in giurisprudenza
del lavoro e relazioni aziendali

NUOVI CONSIGLIERI



LUCA CATTI
Consigliere
Laurea in
informatica



FABIO PIANCASTELLI
Consigliere
Laurea in
scienze politiche

IL BONUS 110% E GLI ALTRI BONUS MINORI TRA PASSATO, PRESENTE E FUTURO.

di Governatori Giuseppe, *Dir. Amm.vo Finan.rio*
Cristian Ballanti, *Dir. Tecnico Comm.le*
Alessandro Bonetti, *Tecnico Ansaloni Energy*

I bonus edilizi, in particolare il cosiddetto superbonus, hanno prodotto un notevole fermento nell'edilizia residenziale negli ultimi anni. La Cooperativa, con i suoi 70 anni di esperienza nel settore, ha saputo interpretare in diversi modi le opportunità offerte dalle agevolazioni, e si vuole qui dare un sintetico **RESOCONTO DELL' ATTIVITÀ** svolta, delle criticità incontrate e dei risultati ottenuti, evidenziando infine quali sono le prospettive di lavoro e le opportunità per i prossimi anni.

- **Numero interventi**
- **Effetti di risparmio energetico**
- **Criticità**
- **Positività e prospettive**

Possiamo ora fare un'analisi più consapevole di ciò che abbiamo fatto, grazie ad un'esperienza di **4 anni di interventi**, analizzando criticità e pregi con l'obiettivo di un piccolo contributo che può invogliare a fare alcune riflessioni.

Dalla **partenza nel 2020** con una certa dose di ottimismo e confusione, sicuri che era comunque la direzione giusta da cavalcare, abbiamo intrapreso questa tortuosa strada che poi si è rivelata ancora più complicata man mano che il tempo passava, il corpo normativo si ingrossava e le specifiche interpretative dell'Agenzia delle Entrate si susseguivano.

Oggi, in chiusura degli ultimi lavori che godono del bonus 110% con sconto in fattura possiamo veramente affermare che è stata dura.

Con colpi di scena degni di una trama teatrale, ma con un sospirato lieto fine; certo avremmo fatto a meno del



blocco per un certo periodo delle cessioni dei crediti, avremmo certamente fatto a meno del rincaro di tutti i costi d'appalto, avremmo perfino fatto a meno di tutte le complicazioni introdotte a causa delle solite truffe italiane, ma ora che stiamo per ultimare questa lunga parentesi della nostra attività possiamo affermare che forse ci mancherà. Parliamo di parentesi perché **sicuramente ci saranno altri interventi di riqualificazione energetica nell'attività futura di Ansaloni Energy**, ma non possiamo certo negare che sarà difficile eguagliare questi ultimi tre anni, sia in termini di fatturato, che per interventi eseguiti, **SIAMO INFATTI INTERVENUTI SU OLTRE 130 ALLOGGI IN BOLOGNA e provincia.**



INTERVENTI DI RIQUALIFICAZIONE

110%

SALTO DI CLASSE

SALTO DI CLASSE

Via F.lli Cervi, Trebbo di Reno (BO)
Via Vasco de Gama, Bologna
Via Pedagna destra, Castenaso
Via Scandellara, Bologna*
Via Cividali, Bologna (sede)*
Via Chiavicone, Altedo
Via Savena, Minerbio

da E a C
da G a E
da G a E
da F a D
da G a D
da G a A3
da G a A4

Via Valli, Calderara
M.ri di Piazza Fontana, Casalecchio
Via Respighi, Casalecchio
Via Altopiano, Sasso Marconi
Via Pierantoni, Calderara di Reno
Via Nazionale, Poggio Renatico

da G a A
da G a C
da G a C
da F a A3
da F a A3
da G a A4

Via San Lorenzo, Crespellano

SISMA BONUS

Via Vasco de Gama Bologna



PRIMA

DOPO

Via Martiri di Piazza Fontana, Casalecchio nostra realizzazione del 1983



PRIMA

DOPO

*Patrimonio immobiliare della Cooperativa.

PARTENDO QUINDI DALLA NOSTRA RECENTE STORIA VEDIAMO I PUNTI CRITICI

- La normativa è sempre stata poco chiara e si prestava a varie interpretazioni
- L'orizzonte temporale degli incentivi era troppo ridotto e procrastinato sempre all'ultimo
con nessuna possibilità di programmazione degli interventi
- Il meccanismo della cessione del credito con sconto in fattura (che è stato il vero motivo per cui si sono potuti fare tanti interventi) ha reso le operazioni ad alto rischio in quanto solo al momento della cessione (finale o a SAL intermedi) si aveva la certezza di poter cedere il credito agli istituti finanziari
- Scetticismo dei condòmini, soprattutto nel primo periodo
- Alone iniziale di discredito generalizzato nei confronti delle imprese a causa delle truffe nate con il bonus facciate 90%
- Rincarare significativo dei costi nell'intero settore edile a causa delle speculazioni, probabilmente questo rappresenta il maggior danno per il futuro dei nuovi appalti



GLI ASPETTI POSITIVI

- Notevole risparmio energetico
- Obiettivo di far ripartire l'economia a seguito dell'indimenticabile periodo nero dovuto al COVID tramite la riqualificazione del patrimonio edilizio
- Coinvolgimento di una platea molto estesa di persone che hanno potuto godere degli incentivi (imprese grandi e piccole, banche, artigiani dei vari settori, progettisti, inquilini e proprietari di immobili)

ED INFINE COSA POTREMMO SUGGERIRE PER LA PROSSIMA VOLTA

- Condivisione iniziale con le associazioni di categoria per poter prevedere già da subito i rischi di una manovra così impattante
- Orizzonte temporale più lungo e con bonus decrescenti già stabiliti dall'inizio per non incorrere "all'assalto alla diligenza" con i conseguenti problemi analizzati precedentemente
- Premiare maggiormente chi realmente ne ha più bisogno (edilizia popolare, classi energetiche più basse, condòmini più grandi, ecc..)
- Differenziare i bonus in base al vantaggio che l'intervento crea alla collettività ovvero perseguire il "meno spesa, massima resa" in termini di risparmio energetico (es: differenziato per le zone climatiche)

Nella Sfiducia generale di partenza si sono **raggiunti risultati egregi con grandissima soddisfazione** da parte degli utenti finali. Il gruppo di tecnici ed imprese che si è creato ha fatto sì che il duro lavoro e le problematiche burocratiche fossero percepite solo in minima parte dal fruitore finale.

LA SODDISFAZIONE PIÙ GRANDE STA NELL' AVER DATO UN GROSSO SERVIZIO A CHI HA CREDUTO IN NOI, CHE SI È ESPRESSO IN UN NOTEVOLE RISPARMIO ENERGETICO ESPRESSO IN UNA DIMINUZIONE SUI CONSUMI CALCOLATA TRA IL 40% E IL 60%.

**NETTA
DIMINUZIONE
DEI CONSUMI**

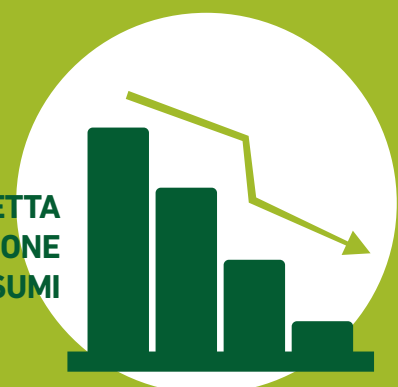

LE CASE DI ANSALONI



COOP ANSALONI FA INGRESSO NEL CENTRO DI BOLOGNA CASA MARTELLI

Finalmente nel 2024 partiremo con i lavori di Casa Martelli in via delle Tovaglie, prosegue quella che per noi È UNA SFIDA!

PROSPETTI



PROGETTO PRIMO PIANO

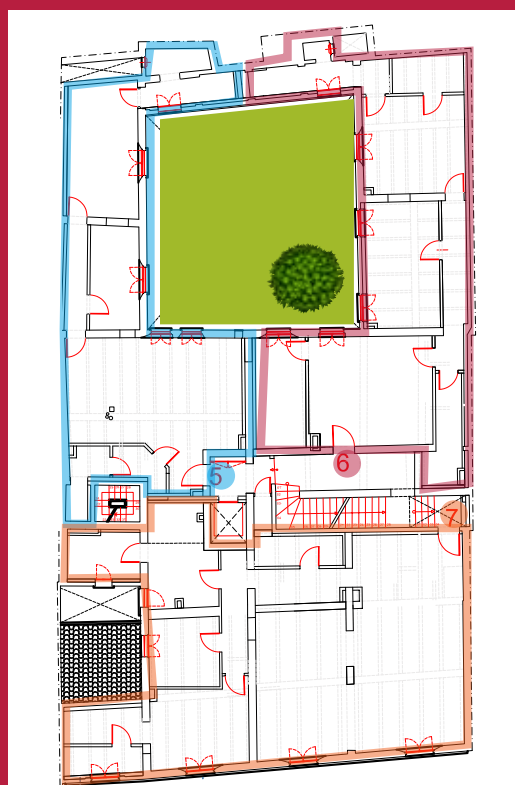



BORSE DI STUDIO

di Silvia Scarpelli
Consigliere e membro Commissione borsa di studio

Sensibilità, rispetto per l'ambiente e un grande cuore:
ecco i giovani laureati premiati con la borsa di studio Ansaloni 2023.



*a cambiamento di fase
di tipo paraffinico".
Scuola di Ingegneria energetica.*

La Borsa di Studio è per la cooperativa Ansaloni un doveroso investimento economico-simbolico verso i giovani che oggi hanno bisogno del **sostegno della comunità e del territorio** in cui vivono, perché **sapranno valorizzarlo e curarlo** in quanto, come abbiamo visto attraverso il bando degli anni passati, hanno una grande sensibilità e responsabilità per l'ambiente e per il clima. Aspetti che per le nuove generazioni sono al **primo posto nella loro scala dei valori**.

Invitiamo tutti i nostri soci a **condividere questa importante iniziativa** della cooperativa Ansaloni, che premia e valorizza il lavoro e l'impegno di giovani laureati, ma che soprattutto vuole evidenziare quanto lo studio e la cultura siano le sole forme per un progresso e un futuro sostenibile, una crescita sostenuta da sentimenti di solidarietà, democrazia, inclusività e una grande responsabilità civile verso il solo il mondo che abbiamo. Il nuovo bando sarà visionabile sull'applicativo studenti on line dell'Università di Bologna.

Buon lavoro!

La cooperativa Ansaloni continua il **suo impegno etico verso il futuro** e anche quest'anno, attraverso la **Borsa di Studio 2022/2023 di un importo complessivo lordo di € 5000**, ha premiato giovani laureati triennali dell'Ateneo di Bologna per i corsi di Ingegneria energetica ambiente e territorio, Architettura e Scienze. Gli studenti che hanno partecipato al bando, hanno presentato le loro tesi di laurea rivolte ai temi quali il risparmio energetico, la transazione ambientale, le tecnologie destinate alla riduzione delle emissioni inquinanti e alle tecniche. Tutte tematiche indicate nel bando. Tra i laureati premiati dalla commissione valutatrice, emerge quanto il loro lavoro non sia solo un mero elaborato di fine percorso universitario,

ma una vera e propria **idea del futuro sostenibile che vogliono** e verso cui si sentono in dovere morale ed etico di partecipare attraverso un **contributo reale, di visione, di concretezza, di lavoro**.

I premiati:
I° premio **Dott. Andrea Alberoni** "*Studio preliminare di differenti scenari verso una rete elettrica 100% rinnovabile*".
Scuola di Ingegneria energetica.

II° premio candidati parimerito **Dott.ssa Emma Ferniani** "*Rilevanza dei settori hard-to-abate nell'inventario italiano delle emissioni di gas serra e rassegna dei possibili approcci di Decarbonizzazione*".
Scuola di Ingegneria ambiente e territorio e **Dott. Michele Solaroli** "*Caratterizzazione sperimentale delle proprietà termo-fisiche di diversi materiali*"



VIAGGIO STUDIO

di Federico Bassi
Socio

Il 7 ottobre 2023
alle ore 11.49
sono atterrato
all'aeroporto Marconi
di Bologna, di ritorno
da un viaggio studio
in Spagna con la
Cooperativa Ansaloni.
Il viaggio nel
complesso è stato
bello e piacevole,
che mi ha permesso
di **vedere e capire
qualcosa di nuovo
non solo sulla Spagna,
ma anche sul mondo che abbiamo intorno.**



Puppy Guggenheim

Un modo di essere degli spagnoli, che mi ha colpito, è il loro orgoglio sulle loro origini, ma anche il rispetto verso loro stessi e gli altri con la **voglia di guardare al futuro**, senza troppe polemiche e stress (un esempio, che ci ha riferito la guida a Madrid, è la polemica nulla sulla legge che ha introdotto il matrimonio di coppie omosessuali. Da un certo punto di vista è difficile immaginare una situazione simile in altri Paesi Europei e/o Extra-Europei). La Spagna negli ultimi venti/trent'anni si è mossa e si sta muovendo, non solo su riforme sociali, ma anche su riforme economiche e del lavoro, basti pensare all'ultima approvata a fine 2021 dal Governo Sanchez II e tutto questo si traduce e viene tradotto dal fatto che gli spagnoli, come persone e come cittadini, "non stanno fermi".

Il Museo Guggenheim di Bilbao, può essere un piccolo esempio di come investimenti, non semplicemente economici, ma su cultura e persone abbiano portato benefici alla città di Bilbao (investire su una delle più grandi aree metropolitane della Regione dei Paesi Baschi, negli anni 90, in cui erano ancora presenti molte tensioni sociali verso il Governo Centrale Spagnolo, è stato, probabilmente, una mossa azzeccata, dettata non dalla fortuna, ma dallo studio e da una visione d'insieme verso il futuro).

Però sorge spontanea una domanda, "Se da un lato la Spagna non sta ferma in termini di investimenti

e riforme, perché vuole essere parte importante di un mondo che evolve e cambia, come si comportano i Giovani?"

Dal mio punto di vista di Millennials, posso affermare che i Giovani li ho visti felici e sorridenti, ma consci di qualcosa che forse capiranno o hanno già capito del loro avvenire (mi dispiace scriverlo... ma questo stato d'animo l'ho visto raramente nei miei coetanei italiani). Potrei affermare che c'è stata una Spagna prima, in cui la chiusura verso il mondo l'ha limitata, e una Spagna dopo, dove non si cerca solo di lavorare e crescere, ma di prendere posto in un'Europa e Mondo in costante cambiamento (quindi **"Puppy, nella fotografia a lato, può essere il simbolo del rinnovamento spagnolo?" Probabilmente sì**).



Gruppo Ansaloni, Santiago di Compostela

IN COPERTINA

Il Guggenheim di Bilbao museo di arte contemporanea progettato dall'architetto canadese Frank O. Gehry ed è uno dei vari musei della Fondazione Solomon R. Guggenheim. Inaugurato nel 1997, nel contesto di rivalizzazione della città di Bilbao, sin dalla sua apertura è divenuto un'importantissima attrazione turistica mondiale, diventandone così il simbolo.



COMMISSIONE EVENTI ANSALONI

Programmazione 2024

**SABATO
23 marzo**

**TESORI D'ARTE NEI
COLLI FIORENTINI**

Villa Medicea
Di Poggio A Caiano
e Certosa
Del Galluzzo



**WEEKEND
26-29
settembre**

**L'ALTA SAVOIA
e LIONE**
Chambery, Annecy,
Aix-les-Bains,
Abbazia
di Hautecombe



**SABATO
6 aprile**

MONZA
Villa Reale
Il Duomo,
La Corona Ferrea



**SABATO
12 ottobre**

VAL DI NON
La festa
della mela Pomaria
e CastelThun



**WEEKEND
10-12
maggio**

GENOVA
L'acquario, I Rolli
e Navigando Nel Golfo
Del Tigullio:Portofino,
Rapallo, S.fruttuoso,
Camogli



**SABATO
12 novembre**

Gita del pesce
a **MISANO**
visita di Rocca
Di San Leo



**WEEKEND
8-10
giugno**

Alla scoperta
di **MALTA**



**INIZIO
dicembre**

I Mercatini Natalizi
di **MONACO**
e i CASTELLI
DELLA **BAVIERA**



La programmazione potrà essere variata o integrata
e per ogni gita verrà redatto il programma dettagliato.

Informazioni: Commissione Eventi - **Sig.ra Daniela Solmi TEL. 051/3145458**

Email: dsolmi@coopansaloni.it

CONTRIBUTI DI SOLIDARIETÀ 2023

A cura del Presidente Anita Pezzetti e Vice Presidente Isa Tolomelli della Fondazione OVIV

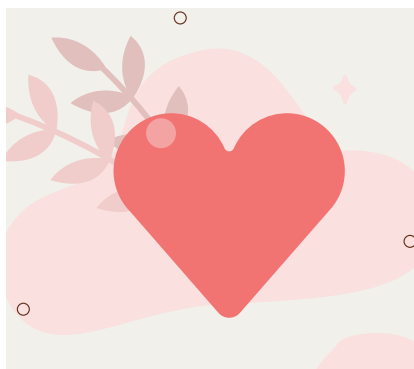

RINNOVO CARICHE SOCIALI

Nell'ambito dell'Assemblea di Bilancio, il 30 maggio scorso, la Cooperativa Ansaloni ha rinnovato la composizione del proprio Consiglio di Amministrazione. Successivamente, anche la **Fondazione OVIV ETS** by Ansaloni, in data 25 luglio ha **riformato l'organico del proprio CdA** dopo un triennio di attività.

Sono stati **confermati tutti i consiglieri precedenti** con una alternanza nella Presidenza e attualmente il Consiglio di Amministrazione è così composto:

Anita Pezzetti – Presidente
Isa Tolomelli - Consigliere e Vice Presidente
Belinda Bernagozzi – Consigliere
Andrea Mazzanti – Consigliere
Daniela Solmi – Consigliere

EROGAZIONE CONTRIBUTI

Durante l'Assemblea di Bilancio, OVIV ha distribuito, come di consueto, i contributi che annualmente eroga ad alcune Associazioni del territorio che si prendono cura di persone fragili.

Il CdA di OVIV, dopo avere esaminato le domande pervenute, ha deliberato le erogazioni a favore di queste Associazioni:

- **CVL** (Coordinamento Volontariato Lame), **Pane e Solidarietà** e **Banco di Solidarietà** che gestiscono empori dedicati alla distribuzione di aiuti alimentari e beni di prima necessità a chi ne ha bisogno;
- **Istituto Ramazzini**, Cooperativa sociale onlus, impegnato da vent'anni nella ricerca scientifica contro il cancro;
- **Seno di Poi odv**, che accompagna le donne operate di tumore con attività di accoglienza e supporto psico-fisico;
- **Piccoli Grandi Cuori** che garantisce ai portatori di cardiopatie congenite una buona qualità della vita;
- **Associazione Passo Passo** che opera a favore di persone con disabilità anche gravi e si impegna per la tutela dei loro diritti.

Nella stessa sede, anche la Commissione eventi Ansaloni ha erogato contributi a favore di queste Associazioni:

- **Polisportiva i Bradipi** che sostiene l'attività sportiva del basket in carrozzina;
- **ANED** Bologna che favorisce la partecipazione di alcuni studenti al viaggio negli ex campi di concentramento e di sterminio.

I rappresentanti delle Associazioni individuate sono saliti sul palco ringraziando tutti i soci di Ansaloni e di OVIV che con il loro contributo hanno consentito lo stanziamento di un sostegno reale e finalizzato alle specifiche necessità.

Anche per il 2024, OVIV si impegna a individuare progetti importanti da sostenere ed è quindi indispensabile che voi continuate a sostenerci aderendo a tutte le nostre iniziative e **donando il vostro 5x1000 con la dichiarazione dei redditi (C.F.91292640371) o con versamenti diretti sul c/c di OVIV (IBAN IT68Y0306902521010000001595).**

Le donazioni sono detraibili nella dichiarazione dei redditi. Il vostro aiuto servirà ad aiutare chi ha bisogno.



Guggenheim Museum Bilbao

METTIAMOCI ALL'OPERA

